



# ΣΥΝΟΠΤΙΚΟΣ ΑΠΟΛΟΓΙΣΜΟΣ ESG

# 2022

# Περιεχόμενα

**02**

Εισαγωγή

**03**

Ο ΕΟΣ Σάμου με  
μια ματιά

**05**

Ανάλυση  
Ουσιαστικότητας

**07**

Αλυσίδα Αξίας  
Ε.Ο.Σ. Σάμου

**08**

Περιβάλλον

**12**

Κοινωνία

**16**

Διακυβέρνηση

**20**

ESG Δείκτες



**Συνοπτικός Απολογισμός ESG**

**2022**

Δεκέμβριος 2023

# Εισαγωγή

Ο Ενιαίος Οινοποιητικός Συνεταιρισμός Σάμου (Ε.Ο.Σ.) είναι ένας από τους παλαιότερους ιστορικότερους συνεταιρισμούς της Ελλάδας και συγκαταλέγεται μεταξύ των δέκα μεγαλύτερων εγχώριων οινοπαραγωγικών μονάδων.

Ιδρύθηκε το 1934 μετά από ενέργειες των αμπελουργών της νήσου Σάμου και από τότε συγκεντρώνει στις εγκαταστάσεις του, οινοποιεί και εμπορεύεται το σύνολο, σχεδόν, της οινικής παραγωγής του νησιού.

Ο βασικός στόχος του Συνεταιρισμού είναι να χρησιμοποιεί με αποδοτικό τρόπο τους πόρους του, την τεχνογνωσία και το ανθρώπινο δυναμικό του, ως αναγκαίες παραμέτρους στρατηγικού χαρακτήρα που, σε συνδυασμό με τους βασικούς συνεργάτες, συμβάλλουν στην επιτυχή παραγωγή και πώληση των προϊόντων τους.

Η Έκθεση Βιώσιμης Ανάπτυξης 2022 του Συνεταιρισμού, αποτελεί την πρώτη προσπάθεια του Συνεταιρισμού να αναδείξει την πορεία του προς τη βιωσιμότητα. Αναγνωρίζοντας τις επιπτώσεις της κλιματικής αλλαγής, ο Συνεταιρισμός καταβάλει συνεχείς προσπάθειες για την δημιουργία ενός περιβάλλοντος που προωθεί ευσυνείδητες και ηθικές πρακτικές οινοποίησης με ισχυρή δέσμευση στο περιβάλλον και το κοινωνικό σύνολο.



# Ο Ε.Ο.Σ. Σάμου με μια ματιά

## ΕΓΚΑΤΑΣΤΑΣΕΙΣ Ε.Ο.Σ. Σάμου



18 Ετικέτες οίνων



1 Μουσείο Σαμιακού Οίνου



2 Οινοποιεία



9 εταιρικά αυτοκίνητα



1500 Παραγωγοί



777.395 Πωλήσεις φιάλων στο εσωτερικό

169.202 Πωλήσεις φιάλων στο εξωτερικό

## ΕΡΓΑΖΟΜΕΝΟΙ



76,83% Άνδρες



23,17% Γυναίκες

## ΟΙΚΟΝΟΜΙΚΕΣ ΕΠΙΔΟΣΕΙΣ



Κύκλος εργασιών  
9.710.087,9 €



Δείκτης περιθωρίου  
μεικτού κέρδους  
46,76%

## ΠΕΡΙΒΑΛΛΟΝΤΙΚΕΣ ΕΠΙΔΟΣΕΙΣ



Scope 1 emissions  
34,5 tn CO<sub>2eq</sub>



Scope 2 emissions  
120,11 tn CO<sub>2eq</sub>

## ΠΩΛΗΣΕΙΣ



Εξαγωγές σε περισσότερες από 25 χώρες και στις 5 ηπείρους

## ΔΙΑΚΡΙΣΕΙΣ



Samos Nectar (2015)

Thessaloniki International  
Wine

Gold

*\*Best Dessert Wine*

Concours Mondial De  
Bruxelles

Silver

Decanter World Wine  
Awards

Silver



Samos Anthemis (2016)

Thessaloniki  
International Wine

Gold

Concours Mondial De  
Bruxelles

Silver

International Wine  
Challenge

Silver

Decanter World Wine  
Awards

Silver



Βαβέλ (ημίξηρο λευκό)

Femmes et Vins du Monde  
\_Monaco

Diamond



Ψηλές Κορφές

Femmes et Vins du Monde  
Monaco

Diamond



Samos Vin Doux

Decanter World Wine  
Awards

Silver

Berliner Wine Trophy

Gold



Βαβέλ (ημίξηρο λευκό)

Femmes et Vins du  
Monde\_Monaco

Diamond



# Ανάλυση Ουσιαστικότητας

## Αξιολόγηση Ουσιαστικών Θεμάτων

Ο ΕΟΣ Σάμου προσδιόρισε τα Ουσιαστικά Θέματα που αφορούν τη λειτουργία του Συνεταιρισμού ακολουθώντας την εξής διαδικασία:

Το πρώτο στάδιο αποτελείται από την πραγματοποίηση βιβλιογραφικής έρευνας στα διεθνή πρότυπα βιωσιμότητας SASB και καταγραφή των ουσιαστικών Θεμάτων του κλάδου που εντάσσεται ο Συνεταιρισμός. Στη συνέχεια, συγκεντρώθηκαν τα ουσιαστικά θέματα των ανταγωνιστών του Συνεταιρισμού που δραστηριοποιούνται στο εξωτερικό.

Έπειτα από τη συλλογή και καταγραφή των Θεμάτων, προσδιορίστηκε η σημαντικότητα της κάθε κατηγορίας ώστε να υπολογιστεί η τελική βαθμολογία, βάσει συντελεστών βαρύτητας, για κάθε ένα από τα ουσιαστικά θέματα.



Βιβλιογραφική έρευνα που αφορά τα διεθνή πρότυπα βιωσιμότητας SASB και καταγραφή των ουσιαστικών Θεμάτων του κλάδου που εντάσσεται ο Συνεταιρισμός.

Καταγραφή ουσιαστικών Θεμάτων ανταγωνιστών του εξωτερικού στον ίδιο τομέα δραστηριοποίησης.

Προσδιορισμός σημαντικότητας της κάθε κατηγορίας και υπολογισμός τελικής βαθμολογίας βάσει συντελεστών βαρύτητας.

Διεξαγωγή ερωτηματολογίου στα ενδιαφερόμενα μέρη του Συνεταιρισμού με σκοπό την ιεράρχηση των ουσιαστικών Θεμάτων

# Ανάλυση Ουσιαστικότητας

Τέλος, διεξήχθη ερωτηματολόγιο προς τα Ενδιαφερόμενα Μέρη του Συνεταιρισμού με σκοπό την τελική ιεράρχηση των ουσιαστικών θεμάτων που προέκυψαν.

Αποτέλεσμα της προαναφερθείσας διαδικασίας είναι η δημιουργία του Materiality Matrix.

Ουσιαστικά Θέματα	SDGs		
1. Διαχείριση υδατικών πόρων			
2. Διαχείριση αποβλήτων			
3. Διαχείριση αέριων εκπομπών			
4. Ασφάλεια & ποιότητα Προϊόντων			
5. Υγεία & Ασφάλεια εργαζομένων			
6. Υπεύθυνη εφοδιαστική αλυσίδα			
7. Ικανοποίηση των πελατών			
8. Υγεία των καταναλωτών & υπεύθυνη κατανάλωση			
9. Βιοποικιλότητα και φροντίδα του εδάφους			
10. Διαφορετικότητα και ίσες ευκαιρίες			
11. Βιώσιμη παραγωγή και ανάπτυξη			
12. Διαχείριση κύκλου ζωής συσκευασίας			
13. Προμήθεια υλικών			

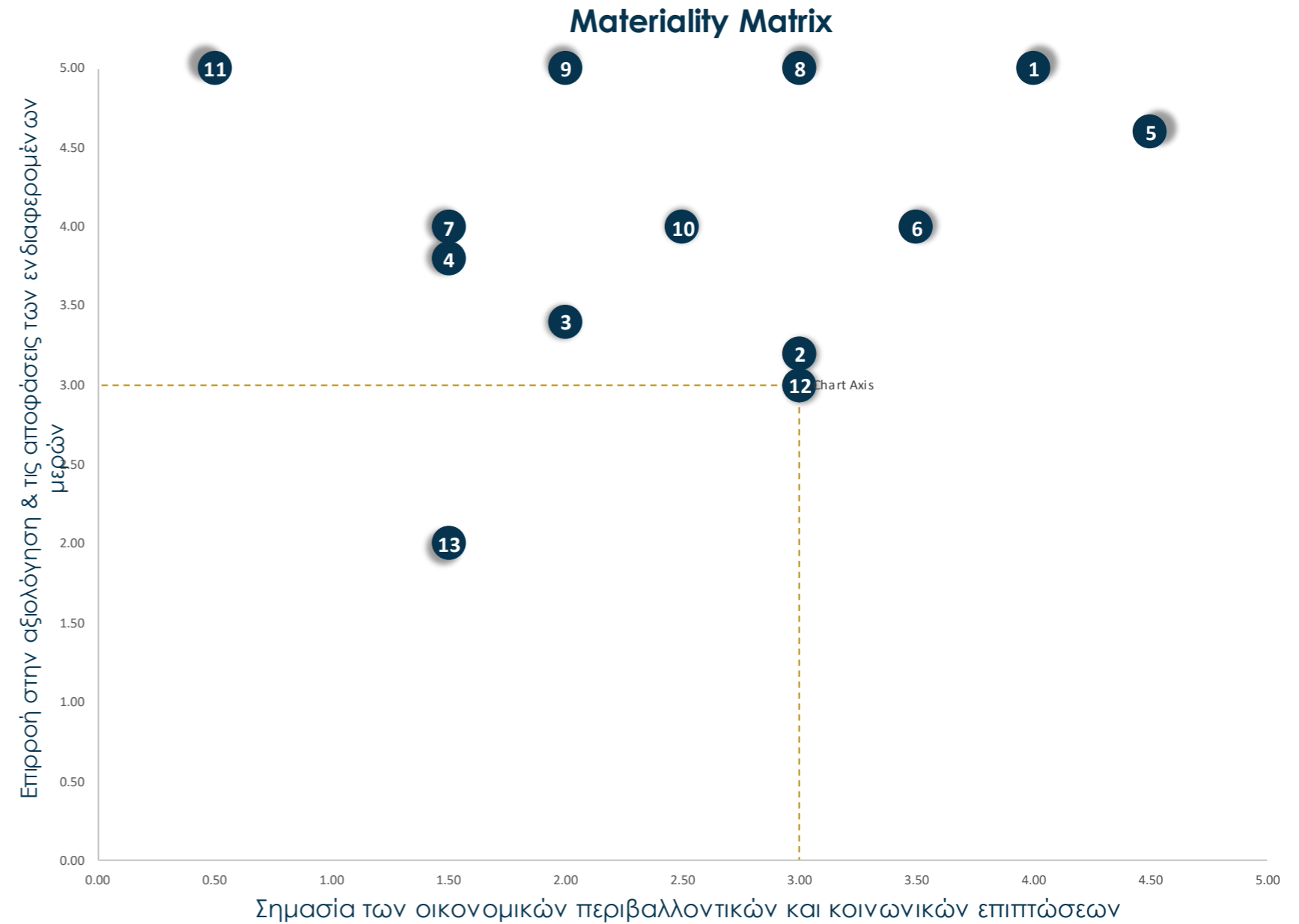

# Αλυσίδα αξίας Ε.Ο.Σ. Σάμου

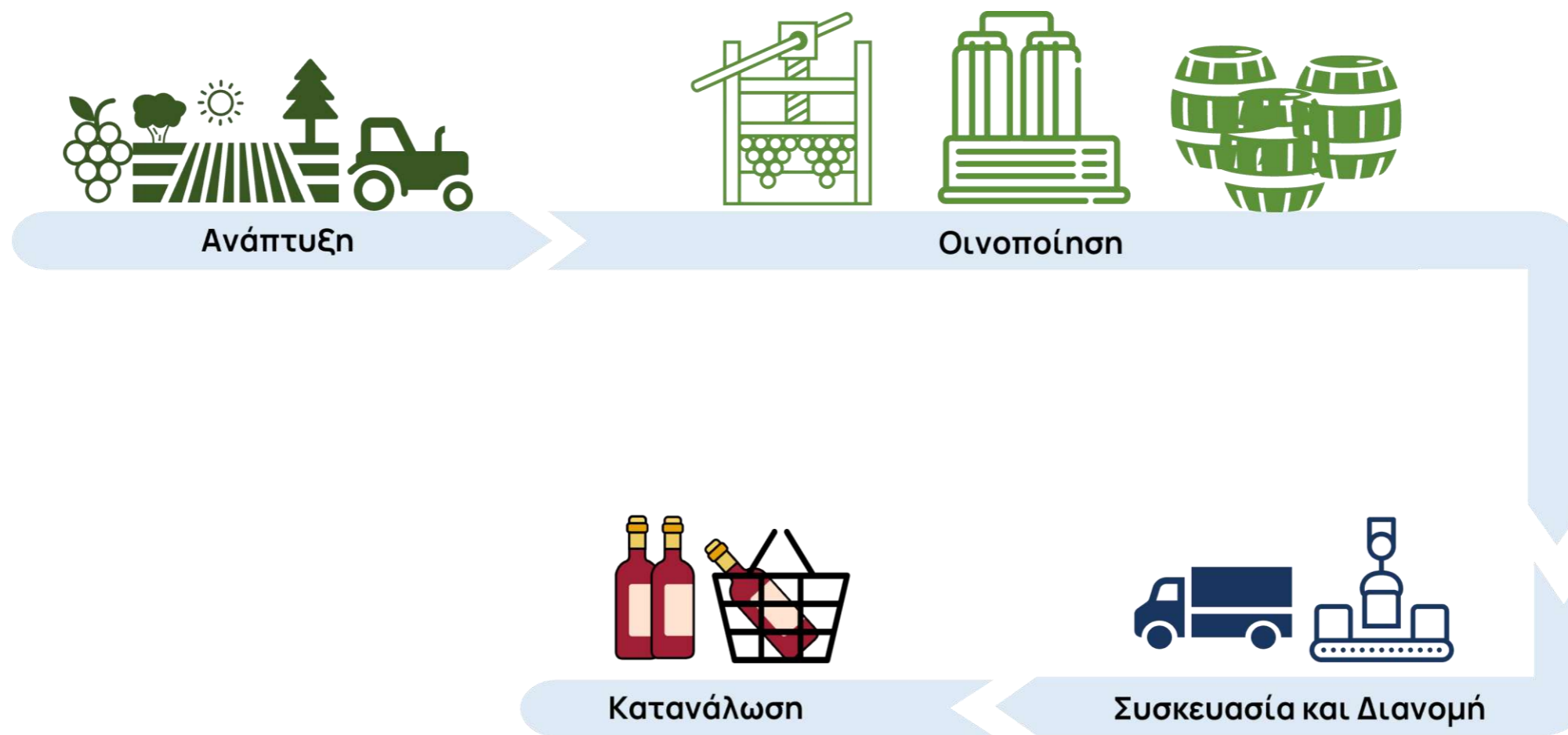



# Περιβάλλον



Η προστασία του περιβάλλοντος είναι προτεραιότητα για τον Ε.Ο.Σ. Σάμου. Οι δραστηριότητες πραγματοποιούνται με σεβασμό στο περιβάλλον, επιδιώκοντας να λειτουργεί με υπευθυνότητα φροντίζοντας όχι μόνο να καλύψει τις ανάγκες του σήμερα αλλά και των μελλοντικών γενεών. Με αυτόν τον τρόπο, δείχνει την αφοσίωσή του προς την προστασία του περιβάλλοντος και τη βιώσιμη παραγωγή, καθιστώντας την περιβαλλοντική ευαισθησία μέρος της επιχειρηματικής φιλοσοφίας του.



472,5 tn

Προμήθειες φιαλών



9 tn

Γυαλιού προς ανακύκλωση ανά έτος



0 m<sup>3</sup>

απόρριψη υγρών αποβλήτων με επικίνδυνες ουσίες



12,82 tn

Προμήθειες πλαστικών



225.241 kWh

Συνολική κατανάλωση ενέργειας λόγω της παραγωγής



48,57 tn

Προμήθειες χαρτιού

Ο Ε.Ο.Σ. Σάμου δείχνει έμπρακτα το ενδιαφέρον του για τη προστασία του περιβάλλοντος μετρώντας τις άμεσες και έμμεσες εκπομπές αερίων του θερμοκηπίου. Σκοπός του Συνεταιρισμού είναι η μείωση του ανθρακικού αποτυπώματος που προκύπτει από την λειτουργία του προωθώντας βιώσιμες πρακτικές και προσαρμογές που ελαχιστοποιούν τον περιβαλλοντικό αντίκτυπο.

## Συνολικές εκπομπές αερίων GHG Score 1 & 2



## Μηνιαία κατανάλωση ενέργειας λόγω της παραγωγής (kWh)

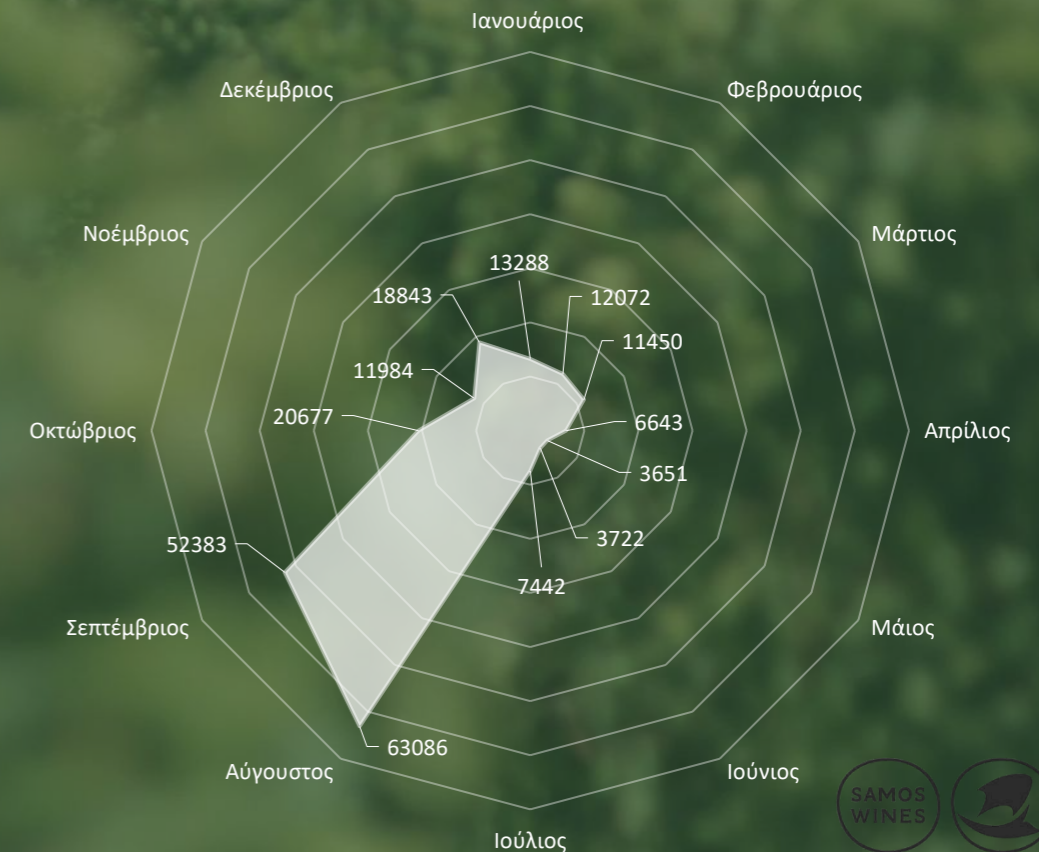

## Διαχείριση υδάτινων πόρων

Ο Ενιαίος Οινοποιητικός Συνεταιρισμός Σάμου αναγνωρίζει τη σημασία της διαχείρισης των υδάτινων πόρων, καθώς και της ορθολογικής χρήσης του νερού στην οινοποιητική διαδικασία. Συνειδητοποιώντας την επιτακτική ανάγκη προστασίας του περιβάλλοντος και της υδάτινης ποιότητας, ο Συνεταιρισμός έχει θέσει ως προτεραιότητά του την υιοθέτηση πρακτικών και μέτρων που θα διασφαλίσουν τη βιώσιμη διαχείριση του νερού.



Σε αυτό το πλαίσιο, θα προβεί σε πρωτοβουλίες που αποσκοπούν στη μείωση της κατανάλωσης του νερού κατά τη διάρκεια της παραγωγής. Η άρδευση αντιπροσωπεύει τη μεγαλύτερη χρήση νερού στους αμπελώνες και οι καλλιεργητές αναγνωρίζουν την ανάγκη βελτιστοποίησης της χρήσης του νερού τόσο για την εξοικονόμηση νερού όσο και για την παροχή των ιδανικών συνθηκών στα αμπέλια τους.

## Βιοποικιλότητα και φροντίδα του εδάφους

Ο Ενιαίος Οινοποιητικός Συνεταιρισμός Σάμου αντιλαμβάνεται τη σημασία της διατήρησης και της βελτίωσης της υγείας του εδάφους στην περιοχή του. Το έδαφος αντιπροσωπεύει ένα ζωντανό οικοσύστημα με πολλές ζωτικές λειτουργίες και έχει καθοριστικό ρόλο στην ανάπτυξη των αμπελιών και την ποιότητα των προϊόντων.

Η διατήρηση της υγείας του εδάφους είναι μία από τις προτεραιότητες του Ε.Ο.Σ. Σάμου, και για αυτό δεσμεύεται να διατηρήσει τη γονιμότητα και τη βιολογική δραστηριότητα του εδάφους μέσω μιας ολοκληρωμένης διαχείρισης που περιλαμβάνει διάφορες πρακτικές. Επιπρόσθετα κρίνεται σημαντική και η προστασία του εδάφους από παράγοντες όπως είναι οι ασθένειες, τα παράσιτα και τα ζιζάνια για την υγιή ανάπτυξη του αμπελώνα και την διασφάλιση της ποιότητας των προϊόντων.



### Διαχείριση αποβλήτων και κυκλική οικονομία

Ένα σημαντικό ποσοστό των αποβλήτων που παράγονται από τη διαδικασία οινοποίησης αποτελείται από οργανικά υλικά, κυρίως από τα στέμφυλα και τους βόστρυχους. Ο Ε.Ο.Σ. Σάμου αντιμετωπίζει αυτά τα οργανικά απόβλητα με τρόπο ο οποίος υπογραμμίζει τη δέσμευσή του προς τη βιώσιμη και υπεύθυνη διαχείριση των πόρων.

Συγκεκριμένα, ο Συνεταιρισμός έχει αναπτύξει μια πρωτοβουλία που συνίσταται στην παραχώρηση αυτών των οργανικών αποβλήτων σε τοπικούς παραγωγούς, οι οποίοι τα χρησιμοποιούν για την παραγωγή ζωοτροφών. Αυτή η πρακτική είναι ένα βήμα προς την εφαρμογή ενός μοντέλου κυκλικής οικονομίας, όπου τα απόβλητα μετατρέπονται σε πόρους και χρησιμοποιούνται ξανά στην οικονομία. Επιπρόσθετα, ο Συνεταιρισμός συνεργάζεται με εταιρεία για την παραλαβή και την ανακύκλωση της ροής του γυαλιού, επιτυγχάνοντας να ανακυκλώνει έως και 9 τη ανά έτος.

Γυαλί		
	Αναλώσεις 2021 και 2022 (τμχ)	Προμήθεια 2022 (τμχ)
ΦΙΑΛΕΣ	2.100.000	1.050.000

Πλαστικά		
	Αναλώσεις 2021 και 2022 (τμχ)	Προμήθεια 2022 (τμχ)
ΠΩΜΑΤΑ ΣΥΝΘ.	380.000	190.000
ΧΕΙΡΟΛΑΒΕΣ	40.000	20.000
ΦΙΛΜ ΧΕΙΡΟΣ	1.700	900
ΤΑΙΝΙΕΣ	4.800	2.400

Χαρτί		
	Αναλώσεις 2021 και 2022 (τμχ)	Προμήθεια 2022 (τμχ)
ΧΑΡΤΟΚ. ΦΙΑΛ.	350.000	170.000
ΧΑΡΤΟΚ.ΑΣΚΩΝ	70.000	40.000
ΠΑΤΟΙ	180.000	90.000
ΘΗΚΕΣ	4.000	2.000
ΣΥΣΚΕΥΑΣΙΕΣ	12.000	6.000
ΣΥΣΚ.ΚΥΛΙΝΔΡ.	20.000	10.000
ΦΙΛΤΡΑ	16.000	8.000

## Διαχείριση αέριων εκπομπών και κατανάλωσης ενέργειας



Στον χώρο της οινοποίησης, η ενέργεια αποτελεί ένα από τους σημαντικότερους παράγοντες που χρησιμοποιείται σε όλη τη διάρκεια της διαδικασίας για διάφορους σκοπούς. Σημαντικά ποσά ενέργειας χρησιμοποιούνται για την τροφοδοσία του οινοποιητικού εξοπλισμού, που περιλαμβάνει αντλίες, πρέσες, και άλλες συσκευές καθώς και στη ψύξη, η οποία αποτελεί σημαντικό στοιχείο για τη διατήρηση της ποιότητας των προϊόντων.

Η συνολική κατανάλωση ηλεκτρικής ενέργειας για τον Ε.Ο.Σ. Σάμου για το έτος 2022 ανέρχεται στις 225.241 kWh με τις μεγαλύτερες καταναλώσεις να παρουσιάζονται τους μήνες Αύγουστο (63.086 kWh) και Σεπτέμβριο (52.383 kWh).

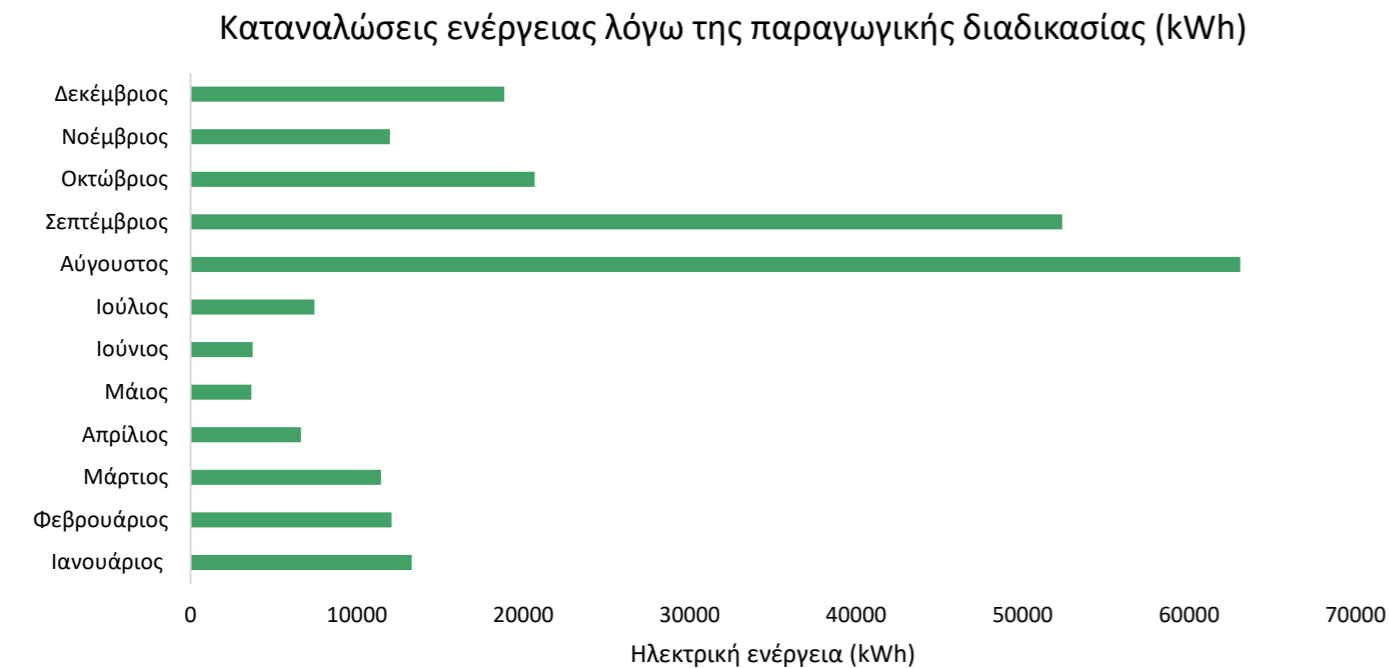

Ο Ενιαίος Οινοποιητικός Συνεταιρισμός Σάμου αναγνωρίζοντας την σημαντικότητα της μείωσης των ενεργειακών καταναλώσεων του και την απεξάρτηση του από μη ανανεώσιμες πηγές ενέργειας, αποφάσισε να προχωρήσει στην εγκατάσταση Φωτοβολταϊκών Πάνελ ονομαστικής ισχύος έως 10kW. Αυτή η επένδυση συμβάλλει όχι μόνο στη μείωση του κόστους λειτουργίας αλλά και στη μείωση του αποτυπώματος άνθρακα, προσφέροντας ένα παράδειγμα βιώσιμης πρακτικής στον κλάδο της οινοποίησης.



46,8 kWh

μέση αναμενόμενη ημερήσια παραγόμενη ηλεκτρική ενέργεια ανά εγκατεστημένο kWp



9,57 tn CO2 /year

Αναμένονται να αποτραπούν λόγω της χρήσης των φωτοβολταϊκών

Για το έτος 2022, ο Ενιαίος Οινοποιητικός Συνεταιρισμός Σάμου προέβη σε καταμέτρηση των εκπομπών του CO<sub>2</sub>, eq. Οι άμεσες εκπομπές (Scope 1) του Συνεταιρισμού προέκυψαν από τον στόλο των οχημάτων του και υπολογίστηκαν ίσες με 34,50 tn CO<sub>2</sub> eq. Οι έμμεσες εκπομπές (Scope 2) υπολογίστηκε από τους λογαριασμούς ρεύματος που καλύπτουν το έτος αναφοράς και είναι ίσες με 120,11 tn CO<sub>2</sub> eq.

Άμεσες και έμμεσες εκπομπές CO<sub>2</sub>eq



Οι εκπομπές για το έτος αναφοράς του οργανισμού είναι συνολικά 154.61 tn CO<sub>2</sub>e. Από αυτές το μεγαλύτερο ποσοστό (77%) προκύπτει από τη κατανάλωση ηλεκτρικής ενέργειας ενώ σημαντικά συνεισφέρουν οι εκπομπές που προκύπτουν από τις μετακινήσεις εταιρικών οχημάτων (23%).

# Κοινωνία



Προτεραιότητα του Συνεταιρισμού αποτελεί η διασφάλιση ενός ασφαλούς εργασιακού περιβάλλοντος, χωρίς διακρίσεις, ενώ μεριμνά για την υπεύθυνη κατανάλωση.



3 Νέες Προσλήψεις



1 Γυναίκα Διευθυντικό Στέλεχος



23.17% Γυναίκες Εργαζόμενες



76.83% Άνδρες Εργαζόμενοι

## Προγράμματα Κοινωνικής Δράσης

Εθελοντικές Αιμοδοσίες

Εξετάσεις για καρκίνο του δέρματος

Ιατρικές Μερίδες σε συνεργασία με τον Ερυθρό Σταυρό

Συνεργασία με τον Σύλλογο Γονέων και φίλων ατόμων με αναπηρία "Η Μέλισσα" και Σύλλογο ΑΜΕΑ "Νικόλαος Μένεγας"

## Υγεία και Ασφάλεια Εργαζομένων

Ο ΕΟΣ Σάμου επιδιώκει την προστασία των εργαζομένων του από πιθανά ατυχήματα και προωθεί την ανάγκη για ισορροπία μεταξύ επαγγελματικής και προσωπικής ζωής.



Ιατρός Εργασίας



1 Εργατικό Ατύχημα



Καμία Καταγγελία σε θέματα ασφάλειας



Τεχνικός Ασφάλειας

Για την πρόληψη και εξασφάλιση της υγείας όλων των εργαζομένων, ο Συνεταιρισμός έχει προβλέψει για την ύπαρξη Ιατρού Εργασίας, περιορίζοντας τα εργατικά ατυχήματα που έχουν λάβει χώρα το 2022, σε ένα. Επιπλέον, δεν έχει καταγραφεί καμία καταγγελία προς τον Συνεταιρισμό που να αφορά θέματα υγείας και ασφάλειας των εργαζομένων. Σημαντικό ρόλο στην αποφυγή ατυχημάτων των εργαζομένων διαδραματίζει ο Τεχνικός Ασφάλειας, ο οποίος δρα συμβουλευτικά προς τους υπεύθυνους.



### Υγεία Καταναλωτών και Υπεύθυνη Κατανάλωση

Εκατομμύρια ενήλικες σε όλο τον κόσμο απολαμβάνουν τα κρασιά μας και ως ένας από τους κορυφαίους παραγωγούς κρασιών στην Ελλάδα, αναγνωρίζουμε το ρόλο που διαδραματίζουμε στην ελεγχόμενη κατανάλωση αλκοόλ, ώστε να προωθήσουμε μαζί ασφαλείς κοινωνίες.

Πιστεύουμε ότι η υπερβολική κατανάλωση αλκοόλ είναι επιβλαβής για την υγεία και γι' αυτό υποστηρίζουμε τον Παγκόσμιο Οργανισμό Υγείας και τους στόχους βιώσιμης ανάπτυξης του ΟΗΕ για μείωση της επιβλαβούς χρήσης αλκοόλ κατά 20% έως το 2030.



## Διαφορετικότητα και Ίσες Ευκαιρίες

Η ποικιλομορφία των ανθρώπων μας και η συμβολή τους στην επιχείρηση διευρύνει τη συλλογική γνώση και τις δυνατότητές μας. Μας δίνει, επίσης, ένα ανταγωνιστικό πλεονέκτημα στην αγορά, βοηθώντας μας να κατανοήσουμε και να συνδεθούμε πιο αποτελεσματικά με τους πελάτες, τους καταναλωτές, τις κοινότητες και μεταξύ μας.

## Δράσεις συμπερίληψης

- 1 Μελλοντική εφαρμογή δυνατοτήτων προσβασιμότητας στον ιστότοπο του Συνεταιρισμού
- 2 Πραγματοποίηση ενημερωτικών ημερίδων και εκδηλώσεων σε συνεργασία με επίσημους φορείς για τη στήριξη των ΑΜΕΑ

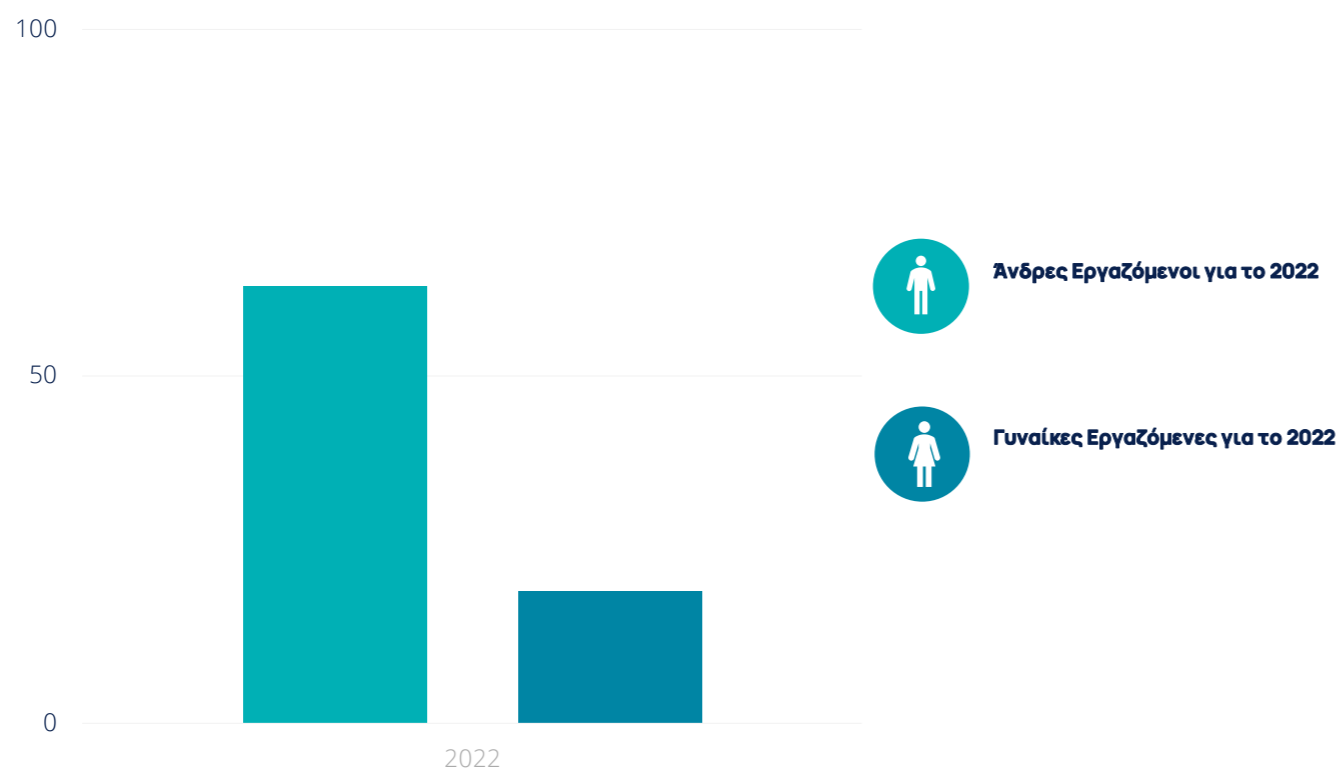



# Διακυβέρνηση



Ο Ε.Ο.Σ Σάμου λειτουργεί με βάση τις αρχές ορθής εταιρικής διακυβέρνησης οι οποίες καθορίζουν την οργανωτική δομή και τους μηχανισμούς ελέγχου της εταιρίας. Δίνει έμφαση στην έρευνα & ανάπτυξη καθώς και στην διασφάλιση υψηλής ποιότητας των προϊόντων της.



14%

Ποσοστό γυναικών στο Δ.Σ.



7

Μέλη Δ.Σ.

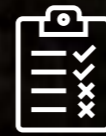

5

Πιστοποιήσεις

## Διοικητικό Συμβούλιο

Σύμφωνα με το καταστατικό του, ο **Ενιαίος Οινοποιητικός Αγροτικός Συνεταιρισμός Σάμου** είναι αυτόνομη ένωση προσώπων, η οποία συγκροτείται εθελοντικά και επιδιώκει, με την αμοιβαία βοήθεια και την αλληλεγγύη των μελών της, τη **συλλογική, οικονομική, κοινωνική, πολιτιστική ανάπτυξη** και προαγωγή τους, μέσω μιας συνιδιόκτητης και δημοκρατικά διοικούμενης επιχείρησης. Αποτελεί αυτοβοηθούμενο οργανισμό και διέπεται από τις διεθνείς συνεταιριστικές αρχές και αξίες.

Μέλη του συνεταιρισμού είναι 1966 φυσικά πρόσωπα-αμπελοκαλλιεργητές. Η Γενική Συνέλευση αποτελεί το ανώτατο όργανο του Συνεταιρισμού και απαρτίζεται από το σύνολο των μελών. Τα αιρετά όργανα του Συνεταιρισμού είναι το Διοικητικό Συμβούλιο και το Εποπτικό Συμβούλιο που εκλέγονται απευθείας από τη Γενική Συνέλευση, όπως και οι αντιπρόσωποι του Συνεταιρισμού σε νομικά πρόσωπα που συμμετέχει.

Το Διοικητικό Συμβούλιο του Ε.Ο.Σ Σάμου αναδείχθηκε μετά την εκλογική διαδικασία της 17<sup>ης</sup> Οκτωβρίου 2021, συγκροτήθηκε σε σώμα την Τετάρτη 20 Οκτωβρίου 2021 και η θητεία του είναι 4ετής.

### Ε.Ο.Σ. ΣΑΜΟΥ ΔΙΟΙΚΗΤΙΚΟ ΣΥΜΒΟΥΛΙΟ

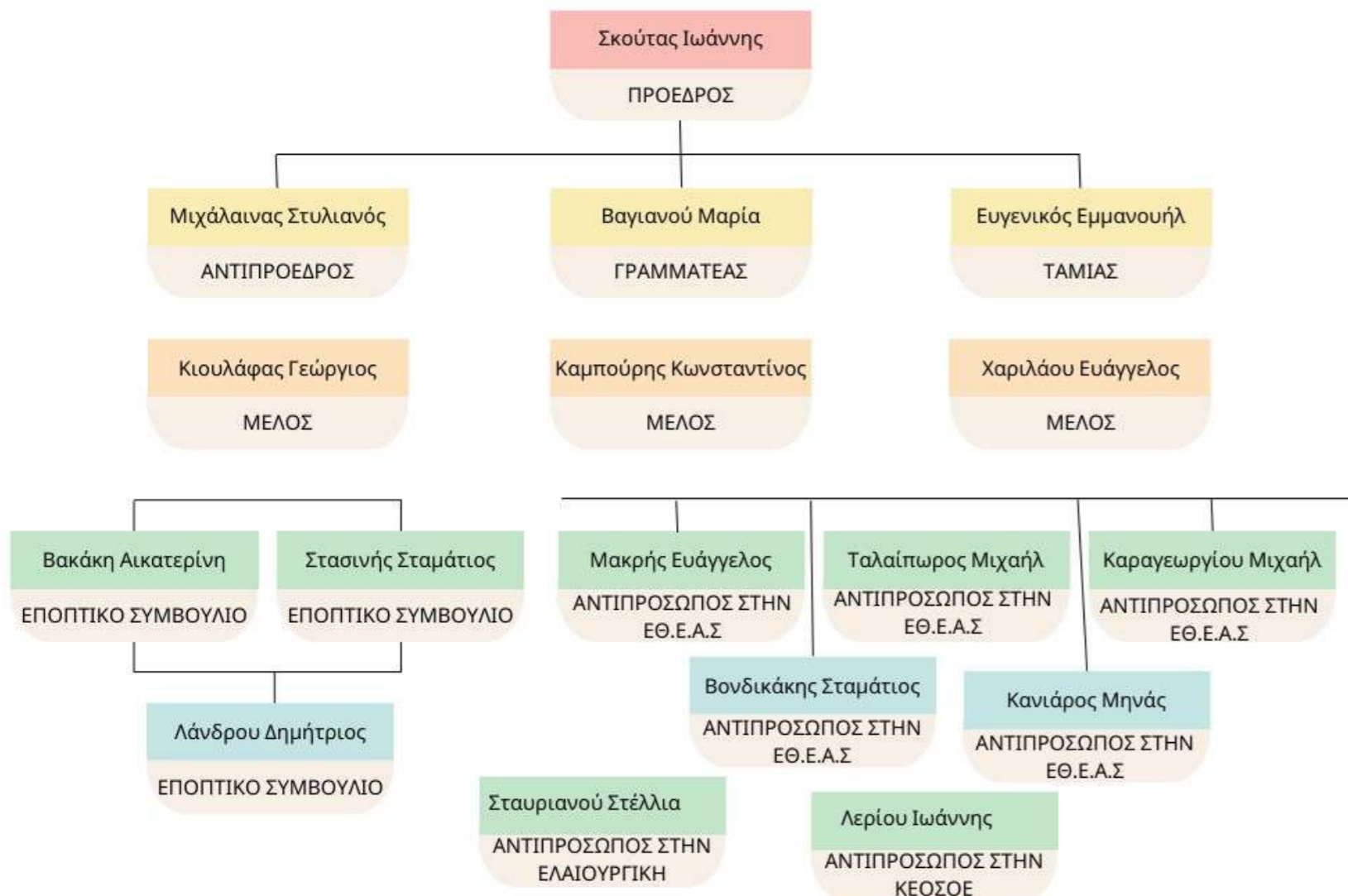

## Οργανόγραμμα Ε.Ο.Σ. Σάμου

Ο **Ενιαίος Οινοποιητικός Αγροτικός Συνεταιρισμός Σάμου** λειτουργεί υπό τη Γενική Διεύθυνση, η οποία αποτελείται από τρεις κύριες διευθύνσεις. Αυτές είναι η Διεύθυνση Οικονομικών και Διοικητικών Υπηρεσιών, η Διεύθυνση Επιχειρησιακής Λειτουργίας και η Εμπορική Διεύθυνση. Κάθε μία από αυτές τις διευθύνσεις εποπτεύει και συντονίζει διάφορα τμήματα του συνεταιρισμού.

Με αυτόν τον τρόπο, η δομή του συνεταιρισμού οργανώνεται ιεραρχικά, επιτρέποντας την αποτελεσματική διαχείριση και συνεργασία μεταξύ των διαφόρων τμημάτων του οργανισμού.

### ΟΡΓΑΝΟΓΡΑΜΜΑ Ε.Ο.Σ. ΣΑΜΟΥ

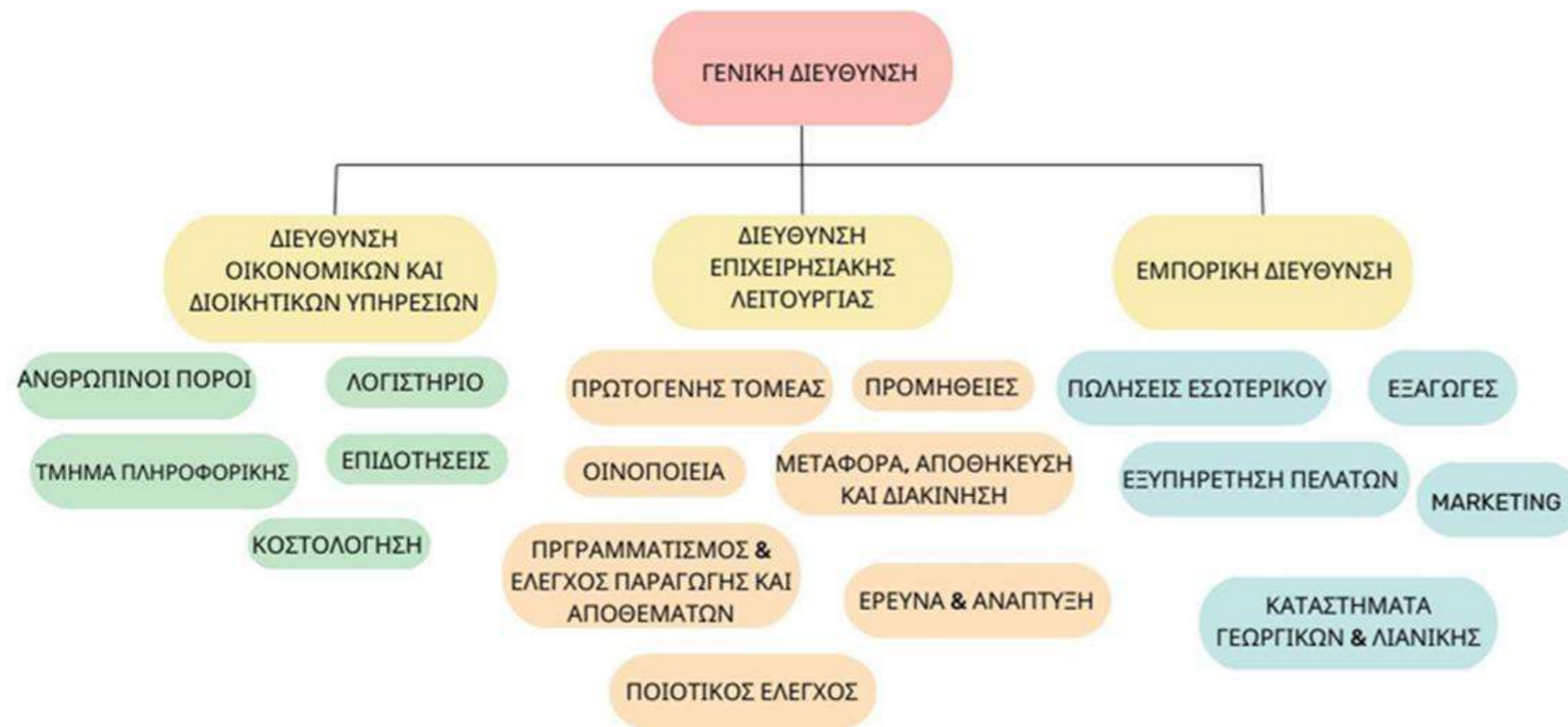

## Έρευνα και Ανάπτυξη

Ο **Ενιαίος Οινοποιητικός Αγροτικός Συνεταιρισμός Σάμου** σε συνεργασία με το Τμήμα Επιστήμης Τροφίμων & Διατροφής του Πανεπιστημίου Αιγαίου ξεκίνησε ένα καινοτόμο ερευνητικό πρόγραμμα για την **παραγωγή κρασιού με ισχυρή αντιοξειδωτική δράση**. Η δράση αυτή εντάσσεται στο πρόγραμμα «**Ενίσχυση των συμφωνητικών συνεργασίας μεταξύ επιχειρήσεων και φορέων έρευνας και καινοτομίας**». Το έργο διάρκειας δύο ετών (2021 – 2023) συγχρηματοδοτείται από την Ευρωπαϊκή Ένωση- Ευρωπαϊκό Ταμείο Περιφερειακής Ανάπτυξης (ΕΤΠΑ) και από Εθνικούς Πόρους.

Στόχος του προγράμματος αυτού είναι η μελέτη, πιλοτική παραγωγή και προώθηση ενός καινοτόμου κρασιού χωρίς προσθήκη θειωδών, με υψηλή αντιοξειδωτική δράση και οργανοληπτική αποδοχή. Η εν λόγω παραγωγή θα αξιοποιεί τα παραπροϊόντα της οινοποίησης και θα βασίζεται στην υποκατάσταση των θειωδών από βιοδραστικά στοιχεία, προερχόμενα από την ίδια την διαδικασία της οινοποίησης. Η βιοδραστικότητα του παραγόμενου προϊόντος θα μελετηθεί *in vitro* και *ex-vino* ως προς την αντιοξειδωτική και την αντιθρομβωτική δράση, παραμέτρους που συνδέονται με την πρόληψη των χρόνιων παθήσεων, όπως τα καρδιοαγγειακά νοσήματα..

Η παραγωγή αυτών των **καινοτόμων κρασιών** συμβαδίζει με τις νέες τάσεις όπου οι καταναλωτές προτιμούν κρασιά που δεν περιέχουν εξωγενή συστατικά. Στο πλαίσιο αυτού του προγράμματος, θα πραγματοποιηθεί συλλογή των υποπροϊόντων της οινοποίησης και θα διερευνηθεί η εκχύλισή τους υπό διάφορες συνθήκες, με σκοπό να επιτευχθεί βέλτιστη παραγωγή εκχυλίσματος με περιεκτικότητα σε διάφορες κατηγορίες και είδη φαινολικών ενώσεων. Αυτό θα επιτευχθεί μέσω πειραματικών δοκιμών (ABTS, DPPH, FRAP, CUPRAC). Στο επόμενο στάδιο, θα γίνει πιλοτική οινοποίηση με την προσθήκη των επιλεγμένων εκχυλισμάτων ως αντικατάσταση των θειωδών, και η ποιότητα του παραγόμενου κρασιού θα αξιολογηθεί με οινολογικές αναλύσεις. Το παραγόμενο κρασί θα εμφιαλωθεί ως τελικό προϊόν, ενώ θα πραγματοποιηθούν περαιτέρω εργαστηριακές μελέτες αναφορικά με τη βιοδραστικότητά του.



## Πιστοποιήσεις

Ο **Ενιαίος Οινοποιητικός Αγροτικός Συνεταιρισμός Σάμου** συγκεντρώνει, οινοποιεί και εμπορεύεται το σύνολο σχεδόν της οινικής παραγωγής του νησιού. Εκσυγχρονίζεται διαρκώς και επενδύει σε τεχνολογία και τεχνογνωσία, συνδυάζοντάς τις αρμονικά με την παράδοση της αμπελοκαλλιέργειας και της οινοποίησης, ενώ διαθέτει πιστοποιήσεις κατά ISO 9001, ISO 14001 και ISO 22000 και HACCP.

Το ISO 9001 αφορά το σύστημα διαχείρισης ποιότητας και επικεντρώνεται στην προσφορά προϊόντων ή υπηρεσιών που ικανοποιούν τις ανάγκες και τις προσδοκίες των πελατών. Το ISO 14001 επικεντρώνεται στη διαχείριση του περιβάλλοντος και ασχολείται με τη μείωση της επίπτωσης της επιχείρησης στο περιβάλλον. Το ISO 22000 αναφέρεται στη διαχείριση ασφάλειας τροφίμων και καλύπτει όλη την αλυσίδα τροφίμων, από τους παραγωγούς μέχρι τους καταναλωτές. Ο Ε.Ο.Σ. Σάμου μέσω και των συγκεκριμένων πιστοποιήσεων αποδεικνύει τη συμμόρφωσή του σε πρότυπα ποιότητας, περιβαλλοντικής διαχείρισης και ασφάλειας τροφίμων αντίστοιχα.

Επιπλέον στρέφοντας το ενδιαφέρον του προς τη βιολογική παραγωγή ο Ε.Ο.Σ. Σάμου διαθέτει επίσης πιστοποίηση για την παραγωγή βιολογικών κρασιών από τον Οργανισμό Ελέγχου και Πιστοποίησης Βιολογικών Προϊόντων ΔΗΩ.



# ESG ΔΕΙΚΤΕΣ

## Μη Χρηματοοικονομικοί Δείκτες (ΜΧΔΕ) Ε.Ο.Σ. ΣΑΜΟΥ

Οι Μη - Χρηματοοικονομικοί Δείκτες είναι οι δείκτες ESG, που αφορούν το Περιβάλλον, την Κοινωνία και τη Διακυβέρνηση που αναλύθηκαν στο κείμενο παραπάνω. Τα δεδομένα αυτών των δεικτών παρουσιάζονται συγκεντρωτικά και στους αντίστοιχους πίνακες παρακάτω.

ΠΕΡΙΒΑΛΛΟΝ					
Δείκτης	Τιμή	Μονάδα Μέτρησης	Σελίδα	ESRS	GRI
Κατανάλωση ηλεκτρικής ενέργειας εντός του οργανισμού	225,243	kWh	11		302-1-c-i
Εκπομπές αερίων του θερμοκηπίου Scope 1	34.5	tn CO2 e	11	E1- 6 - 48	305-1-a
Έτος βάσης για τις άμεσες ενεργειακές (Scope 1) εκπομπές αερίων του θερμοκηπίου	2022		11		305-1-d
Προέλευση των εκπομπών	Στατική καύση Κινούμενη καύση Εκπομπές και απορροφήσεις από διεργασίες Εκπομπές από διαρροές Εκπομπές και απορροφήσεις από την χρήση γης Κατανάλωση εισαγόμενης ηλ. Ενέργειας Κατανάλωση εισαγόμενης ενέργειας		11		305-1-e-i
Ενεργειακές έμμεσες εκπομπές αερίων του θερμοκηπίου Scope 2	120.11	tn CO2 e	11		305-2-a
Έτος βάσης για τις έμμεσες ενεργειακές εκπομπές αερίων του θερμοκηπίου (Scope 2)	2022		11		305-2-d
Μη επικίνδυνα απόβλητα που εκτρέπονται από τη διάθεση για ανακύκλωση	9000	Kg	10		
Βάρος πλαστικών συσκευασιών	12371.4	Kg	10		
Διαθέτει η εταιρεία ηλεκτρικά οχήματα στο στόλο της;	No				
ISO 14001 attested	Yes		20		

## ΚΟΙΝΩΝΙΑ

Δείκτης	Τιμή	Μονάδα Μέτρησης	Σελίδα	ESRS	GRI
Συνολικός αριθμός εργαζομένων	82		15	S1-AR55	2-7-a-1
Συνολικός αριθμός γυναικών εργαζομένων	19		15	S1-AR55	2-7-a-2
Αριθμός προσληφθέντων ανώτερων στελεχών συνολικά	4				202-2-a-2
Πρόσληψη νέων υπαλλήλων	3		12		401-1-1
Παροχές που παρέχονται σε εργαζόμενους πλήρους απασχόλησης και δεν παρέχονται σε προσωρινούς ή μερικώς απασχολούμενους εργαζόμενους	Ναι. Παροχές που προβλέπονται στην Επιχ/κή ΣΣΕ καθώς και διάφορες παροχές που δίνονται με αποφάσεις του ΔΣ του Συν/σμού.				401-2
Γυναίκες εργαζόμενες που έλαβαν γονική άδεια	0				401-3-b-i
Άνδρες εργαζόμενοι που έλαβαν γονική άδεια	3				401-3-b-ii
Εκπαίδευση των εργαζομένων σε θέματα επαγγελματικής υγείας και ασφάλειας	No				403-5-1
Ώρες εκπαίδευσης σε υπαλλήλους	0	hours			404-1-1
Ώρες εκπαίδευσης σε γυναίκες υπαλλήλους	0	hours			404-1-2
Ώρες εκπαίδευσης σε άνδρες υπαλλήλους	0	hours			404-1-3
Ώρες εκπαίδευσης που παρέχονται σε κάθε κατηγορία εργαζομένων	0	hours			404-1-4
Αριθμός καταγράψιμων εργατικών ατυχημάτων	1		13	S1 -14-88	
Αριθμός θανατηφόρων ατυχημάτων στις εγκαταστάσεις της επιχείρησης	0			S1 -14-88	
Πρόστιμα για την ασφάλεια των δεδομένων και την προστασία της ιδιωτικής ζωής	0	€			
Διαθέτει η εταιρεία πολιτική υγείας και ασφάλειας (Y&A), συμπεριλαμβανομένων σχεδίων έκτακτης ανάγκης για την εκκένωση από πυρκαγιά;	No				
Πραγματοποιεί η εταιρεία τακτική εκπαίδευση σε θέματα υγείας και ασφάλειας;	No				
Ποιο είναι το ποσοστό των γυναικών εργαζομένων στην εταιρεία σας;	23	%	12		
Ποιο είναι το ποσοστό των νέων επαγγελματιών (κάτω των 30 ετών) στην εταιρεία σας;	3.66	%			
Παρακαλείστε να αναφέρετε το συνολικό αριθμό των γυναικών εργαζομένων στην εταιρεία	19	number			
Παρακαλείστε να αναφέρετε το συνολικό αριθμό των νέων επαγγελματιών (κάτω των 30 ετών) στην εταιρεία.	3	number			

## ΔΙΑΚΥΒΕΡΝΗΣΗ

Δείκτης	Τιμή	Μονάδα Μέτρησης	Σελίδα	ESRS	GRI
Legal name	ΕΝΙΑΙΟΣ ΟΙΝΟΠΟΙΗΤΙΚΟΣ ΑΓΡΟΤΙΚΟΣ ΣΥΝΕΤΑΙΡΙΣΜΟΣ ΣΑΜΟΥ Α.Ε.		1	S4-5-41	2-1-a
Ownership	Συνεταιριστικές μερίδες				2-1-b-i
Legal form	ΣΥΝΕΤΑΙΡΙΣΜΟΣ				2-1-b-ii
Location of headquarter	ΜΑΛΑΓΑΡΙ ΣΑΜΟΣ				2-1-c
Countries of operation	ΕΛΛΑΔΑ				2-1-d
Sectors of activity	Παραγωγή και εμπορία οίνων				2-6-a

Organization's activities	<p>11021200 - ΠΑΡΑΓΩΓΗ ΟΙΝΟΥ ΑΠΟ ΝΩΠΑ ΣΤΑΦΥΛΙΑ, ΕΚΤΟΣ ΑΠΟ ΤΟΝ ΑΦΡΩΔΗ ΟΙΝΟ· ΜΟΥΣΤΟΥ ΣΤΑΦΥΛΙΩΝ (ΚΥΡΙΑ ΔΡΑΣΤΗΡΙΟΤΗΤΑ)</p> <p>1631017 - ΥΠΗΡΕΣΙΕΣ ΣΥΣΚΕΥΑΣΙΑΣ ΚΑΙ ΑΠΟΘΗΚΕΥΣΗΣ ΑΓΡΟΤΙΚΩΝ ΠΡΟΪΟΝΤΩΝ</p> <p>46211409 - ΧΟΝΔΡΙΚΟ ΕΜΠΟΡΙΟ ΠΑΡΑΣΚΕΥΑΣΜΕΝΩΝ ΖΩΟΤΡΟΦΩΝ ΓΙΑ ΖΩΑ ΠΟΥ ΕΚΤΡΕΦΟΝΤΑΙ ΣΕ ΑΓΡΟΚΤΗΜΑΤΑ</p> <p>46761923 - ΧΟΝΔΡΙΚΟ ΕΜΠΟΡΙΟ ΣΟΓΙΕΛΑΙΟΥ, ΑΡΑΧΙΔΕΛΑΙΟΥ, ΕΛΑΙΟΛΑΔΟΥ, ΗΛΙΕΛΑΙΟΥ, ΚΑΡΔΑΜΕΛΑΙΟΥ, ΒΑΜΒΑΚΕΛΑΙΟΥ, ΚΡΑΜΒΕΛΑΙΟΥ, ΓΟΓΓΥΛΕΛΑΙΟΥ (COLZA OIL) ΚΑΙ ΕΛΑΙΟΥ ΣΙΝΑΠΗΣ, ΑΚΑΤΕΡΓΑΣΤΩΝ ΓΙΑ ΒΙΟΜΗΧΑΝΙΚΗ ΧΡΗΣΗ</p> <p>47524704 - ΛΙΑΝΙΚΟ ΕΜΠΟΡΙΟ ΓΕΩΡΓΙΚΩΝ ΕΡΓΑΛΕΙΩΝ ΧΕΙΡΟΣ</p> <p>47524715 - ΛΙΑΝΙΚΟ ΕΜΠΟΡΙΟ ΜΕΡΩΝ ΓΕΩΡΓΙΚΩΝ ΚΑΙ ΔΑΣΟΚΟΜΙΚΩΝ ΜΗΧΑΝΗΜΑΤΩΝ</p> <p>47767705 - ΛΙΑΝΙΚΟ ΕΜΠΟΡΙΟ ΔΕΝΔΡΥΛΛΙΩΝ ΚΑΙ ΦΥΤΩΝ (ΕΚΤΟΣ ΚΑΛΛΩΠΙΣΤΙΚΩΝ ΦΥΤΩΝ)</p> <p>47767717 - ΛΙΑΝΙΚΟ ΕΜΠΟΡΙΟ ΣΠΟΡΩΝ ΠΑΤΑΤΑΣ</p> <p>47767808 - ΛΙΑΝΙΚΟ ΕΜΠΟΡΙΟ ΖΙΖΑΝΙΟΚΤΟΝΩΝ</p> <p>81291100 - ΥΠΗΡΕΣΙΕΣ ΑΠΟΛΥΜΑΝΣΗΣ ΚΑΙ ΕΞΟΛΟΘΡΕΥΣΗΣ (ΜΥΟΚΤΟΝΙΑΣ ΚΛΠ)</p> <p>94990000 ΔΡΑΣΤΗΡΙΟΤΗΤΕΣ ΑΛΛΩΝ ΟΡΓΑΝΩΣΕΩΝ Π.Δ.Κ.Α.</p> <p>11010000 - ΑΠΟΣΤΑΞΗ, ΑΝΑΚΑΘΑΡΙΣΜΟΣ ΚΑΙ ΑΝΑΜΙΞΗ ΑΛΚΟΟΛΟΥΧΩΝ ΠΟΤΩΝ</p> <p>11021100 - ΠΑΡΑΓΩΓΗ ΑΦΡΩΔΟΥΣ ΟΙΝΟΥ ΑΠΟ ΝΩΠΑ ΣΤΑΦΥΛΙΑ</p> <p>46341203 - ΧΟΝΔΡΙΚΟ ΕΜΠΟΡΙΟ ΑΦΡΩΔΟΥΣ ΚΡΑΣΙΟΥ</p> <p>46341205 - ΧΟΝΔΡΙΚΟ ΕΜΠΟΡΙΟ ΚΡΑΣΙΟΥ ΑΠΟ ΝΩΠΑ ΣΤΑΦΥΛΙΑ, ΕΚΤΟΣ ΑΠΟ ΤΟ ΑΦΡΩΔΕΣ ΚΡΑΣΙ, ΜΟΥΣΤΟΥ ΣΤΑΦΥΛΙΩΝ</p> <p>46510000 - ΧΟΝΔΡΙΚΟ ΕΜΠΟΡΙΟ ΗΛΕΚΤΡΟΝΙΚΩΝ ΥΠΟΛΟΓΙΣΤΩΝ, ΠΕΡΙΦΕΡΕΙΑΚΟΥ ΕΞΟΠΛΙΣΜΟΥ ΥΠΟΛΟΓΙΣΤΩΝ ΚΑΙ ΛΟΓΙΣΜΙΚΟΥ</p> <p>47413100 - ΛΙΑΝΙΚΟ ΕΜΠΟΡΙΟ ΗΛΕΚΤΡΟΝΙΚΩΝ ΥΠΟΛΟΓΙΣΤΩΝ, ΠΕΡΙΦΕΡΕΙΑΚΩΝ ΜΟΝΑΔΩΝ ΚΑΙ ΛΟΓΙΣΜΙΚΟΥ</p> <p>47767811 - ΛΙΑΝΙΚΟ ΕΜΠΟΡΙΟ ΛΙΠΑΣΜΑΤΩΝ Π.Δ.Κ.Α.</p> <p>70221506 - ΥΠΗΡΕΣΙΕΣ ΠΟΥ ΠΑΡΕΧΟΝΤΑΙ ΑΠΟ ΓΕΩΠΟΝΟΥΣ ΚΑΙ ΑΠΟ ΑΛΛΟΥΣ ΕΙΔΙΚΟΥΣ ΣΕ ΘΕΜΑΤΑ ΑΓΡΟΤΙΚΗΣ ΟΙΚΟΝΟΜΙΑΣ</p> <p>82920000 - ΔΡΑΣΤΗΡΙΟΤΗΤΕΣ ΣΥΣΚΕΥΑΣΙΑΣ</p>				2-6-b-i
Governance structure	<p>Διεύθυνση Οικονομικών και Διοικητικών Υπηρεσιών: ΛΕΦΑΣ ΚΩΝΣΤΑΝΤΙΝΟΣ</p> <p>Λογιστήριο: ΚΟΥΜΑΣ ΕΜΜΑΝΟΥΗΛ</p> <p>Επιδοτήσεις: ΚΑΡΛΑΣ ΝΙΚΛΑΟΣ - ΚΥΡΙΑΚΟΥ ΝΙΚΟΛΕΤΑ - ΠΟΛΥΧΡΟΝΗ ΦΩΤΕΙΝΗ - ΣΤΑΥΡΙΑΝΟΥ ΕΛΕΝΗ</p> <p>Κοστολόγηση: ΔΙΕΥΘΥΝΣΗ ΟΙΚΟΝΟΜΙΚΩΝ &amp; ΔΙΟΙΚΗΤΙΚΩΝ ΥΠΗΡΕΣΙΩΝ - ΕΞΩΤΕΡΙΚΟΣ ΣΥΝΕΡΓΑΤΗΣ</p> <p>Τμήμα Πληροφορικής: ΚΑΜΠΟΥΡΗΣ ΙΠΠΟΚΡΑΤΗΣ</p> <p>Ανθρώπινοι Πόροι: ΚΟΝΤΑΞΗΣ ΑΛΕΞΑΝΔΡΟΣ</p>	18			2-9-a
Female individuals within the organization's governance bodies	1	17			405-1-a-1
Male individuals within the organization's governance bodies	6	17			405-1-a-2
Individuals within the organization's governance bodies	7	16			405-1-a-3
Incidents of non-compliance concerning the health and safety impacts of products resulting in a fine	0				416-2-a-i
Incidents of non-compliance concerning the health and safety impacts of products resulting in a warning	0				416-2-a-ii
fatality rate for (a) direct employees	0				
fatality rate for (a) direct employees	0		fatality rate		
fatality rate for (b) seasonal and migrant employees (or contract employees)	0		fatality rate		
Number of directors	1				



